Ruggero Ferdinando Antonio Guiseppe Vincenzo Oddi

Acta Gastroenterol Latinoam 2014;44:8

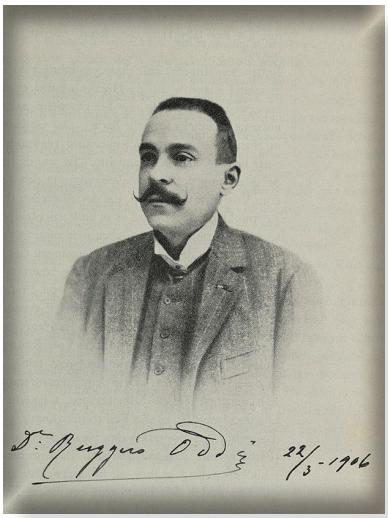

Nació el 20 de julio de 1864 en una familia modesta de Perugia (Italia), hijo de Filippo y Zelinda Pampaglini, y el menor de cinco hermanos. Estudió medicina cuatro años en Perugia, uno en Boloña y uno en Florencia, graduándose de médico cirujano el 2 de julio de 1889 con la tesis *Di una speciale disposizione a sfintere allo sbocco del coledoco.* Fue asistente en el Instituto de Fisiología dell'Universita di Firenze dirigido por Luigi Luciani. Luego hizo un viaje de estudios al Instituto Experimental Farmacológico de la Universidad de Estrasburgo durante el cual aisló el sulfato de condroitina de la sustancia amiloide. Cuando todavía era un joven estudiante de 23 años identificó el esfínter y caracterizó sus propiedades fisiológicas. Esta estructura fue conocida más adelante como esfínter de Oddi. Sin embargo, Oddi no fue el descubridor original del esfínter. Francis Glisson, un médico inglés, lo identificó dos siglos antes, en 1654. Pero el primero capaz de caracterizar sus propiedades fisiológicas fue Oddi, presentando sus conclusiones en un artículo de los Anales de la Universidad Libre de Perugia (1886-1887). En su primer artículo concluyó que un aparato esfinteriano especial se situaba en la finalización del conducto colédoco en el duodeno, formado por fibras musculares separadas de la pared intestinal, que podría ayudar a explicar algunas enfermedades cuyos mecanismos patogénicos aún no habían sido establecidos. El 15 de octubre de 1891 se casó con Teresa Bartoli Bresciani con quien tuvo dos hijos, Adelaide en 1891 y Henry en 1893. A la temprana edad de 29 años, en 1894, fue nombrado director del Instituto de Fisiología en Génova. Todo parecía indicar que éste era el comienzo de una larga y exitosa carrera, pero su curiosidad y la necesidad de conocer lo que hasta ahora era desconocido lo llevó a investigar con drogas de las cuales posteriormente se convirtió en adicto. En 1900, a la edad de 36 años, fue relevado de su cargo en Génova debido al uso de narcóticos y a irregularidades fiscales. A partir de ahí, buscó empleo como médico en el servicio médico colonial belga y tiempo después fue empleado brevemente en el Congo Belga. En este último tiempo su estado mental se desequilibró aún más como resultado de su adicción a los narcóticos, causando también el rápido deterioro de su estado físico, la pronta y completa desaparición de su carrera médica y la separación de su familia. Volvió a Italia y vivió en la oscuridad durante varios años. Finalmente regresó a África, muriendo en Túnez el 13 de marzo de 1913, a la edad de 48 años. Ruggero Oddi vivió una vida tumultuosa, llena de dolor y de tragedia. Saltó a la fama a la edad de 23 años con la identificación del esfínter y sus funciones fisiológicas. Su carrera, aunque truncada tempranamente, fue promisoria y rápidamente ganó reconocimiento y prestigio. Sin embargo, pese a haber sido un brillante anatomista y fisiólogo, estaría completamente perdido en la historia si no fuera por el esfínter que lleva su nombre. En 1984 fue honrado con un monumento en Perugia, su tierra natal.

Romina A Parquet
Servicio de Gastroenterología y Endoscopía Digestiva
Sanatorio San Lucas. San Isidro.
Provincia de Buenos Aires, Argentina.

Correspondencia: *Romina A Parquet*
E-mail: rominaparquet@yahoo.com.ar